ФОНД СОХРАНЕНИЯ ЭКОСИСТЕМ

ПРИРОДНЫЕ ЭКОСИСТЕМЫ СИБИРИ И ДАЛЬНЕГО ВОСТОКА

Зима 2027

# СЛЕДЫ НА БЕЛОМ СНЕГУ

КАКИЕ БЫВАЮТ РОБОТЫ?

СОСТАВЛЯЕМ СЛАДКИЕ СЛОВА

МАСТЕРИМ СКВОРЕЧНИК

О САМОЙ ТАИНСТВЕННОЙ КОШКЕ ЛЕСА

ИГРА-БРОДИЛКА ♥ ЛАБИРИНТЫ ♥ ЛОГИЧЕСКИЕ ЗАДАНИЯ



Благотворительный фонд «Сохранение экологических систем Дальнего Востока и Сибири»

Все предыдущие выпуски нашего экологического журнала можно найти здесь

WWW.ECOSYSTEM-SIBERIA.RU/ECO

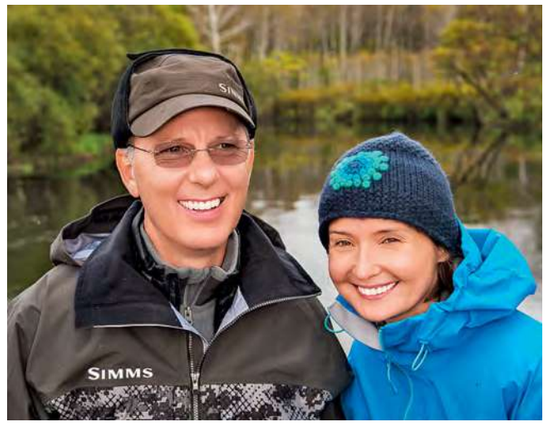


Мы – детский журнал Фонда сохранения экосистем Дальнего Востока и Сибири.

Наш фонд и его создатели Юлия и Хенрик Винтер помогают выживанию редких животных. Мы понимаем, что белых медведей, амурских тигров, снежных барсов можно спасти, сохранив таёжные леса, степи и арктическую тундру.

Вместе с нашими читателями – детьми и их родителями – мы будем изучать жизнь редких животных и помогать природе.



### ТИША

Бесстрашный и любопытный тигрёнок, живёт в Анюйском парке. Друг Анюты и Нэку.



### НЭКУ

Мальчик-нанаец, живёт рядом с Анюйским парком. Самостоятельный и смышлёный. Мечтает поймать и перевоспитать браконьеров.



### АНЮТА

Умница, красавица, отважная и добрая девочка. Живёт в Москве. Любит природу, часто приезжает в Анюйский парк, где работают её родители-биологи и живут друзья Нэку и Тиша.



### АРСЕНИЙ

Инспектор Анюйского парка. Следит за порядком, защищает Тишу и других зверей от браконьеров.



# СЛЕДЫ НА БЕЛОМ СНЕГУ

Вертолёт летел над бескрайней белой тайгой. Анюта прижалась к иллюминатору. Зимой Анюйский национальный парк был совсем не похож на летний. До самого горизонта тянулись заснеженные сопки, тёмные кедры стояли в тяжёлых белых шапках, а замёрзший Анюй извивался между ними серебряной лентой. Солнце стояло низко, и снег переливался миллионами маленьких искр. До Нового года оставалось два дня.

Когда вертолёт сел возле кордона, навстречу Анюте уже бежал Нэку.

– Ты опоздала!

– На что?

– На украшение ёлки!

Из-за домика вышел Арсений, а следом из заснеженных кустов бесшумно показался Тиша.

– Тиша! Я и не слышал, как ты подошел! – удивился Арсений.

– Значит, ещё умею появляться незаметно, – довольно заметил тигр.

❄ ❄ ❄

Вечером в доме пахло хвоей, пирогами и мандаринами. На окне серебрился морозный узор, в печке потрескивали дрова.

Арсений рассматривал фотографии с фотоловушки.

– Смотрите.

На снимке среди заснеженных деревьев стояла рысь. Рядом с ней выглядывал маленький рысёнок с огромными лапами и чёрными кисточками на ушах.

– Какой смешной! – улыбнулась Анюта.

– Они держатся возле Каменной сопки, – сказал Арсений. – Очень осторожные. Увидеть рысь в тайге – большая удача.

Анюта долго рассматривала малыша на фотографии.

Она ещё не знала, что совсем скоро встретится с ним.

❄ ❄ ❄

Утро 30 декабря было морозным и удивительно ясным. За ночь выпал свежий снег. Молодые ели стали совершенно белыми, а вершины кедров солнце окрасило розовым и золотым. В лесу стояла такая тишина, что было слышно, как с ветки с мягким шорохом падает снег.

После завтрака Анюта и Нэку отправились кататься на лыжах. Тиша, конечно, увязался за ними.

Лыжня шла между огромными кедрами, потом спускалась к замёрзшему ручью и снова поднималась вверх.

– Давай наперегонки! – крикнул Нэку.

– Давай!

Он первым помчался вниз.

Анюта оттолкнулась палками и понеслась следом. Ветер засвистел в ушах, ветки мелькали по сторонам, из-под лыж разлеталась снежная пыль.

Тиша легко бежал рядом.

– Нечестно! – крикнула Анюта. – У тебя четыре лапы!

– А у вас четыре палки на двоих! – отозвался Тиша.

Вдруг Нэку резко затормозил.

– Смотрите!

На идеально чистом снегу отпечатались следы тяжёлых ботинок. Рядом тянулась другая цепочка – большие круглые отпечатки лап.

Нэку присел.

– Рысь.

– Та самая? – спросила Анюта.

– Может быть.

Они пошли вдоль следов. Через несколько метров Нэку заметил торчащий из снега металлический трос. Анюта попыталась поднять тросс.

– Не трогай, – тихо сказал он.

Дети осторожно разгребли снег лыжной палкой. Под ним скрывалась петля.

– Браконьеры, – прошептал Нэку.

Тиша зарычал.

И в этот момент вдалеке хлопнул выстрел. С деревьев испуганно взлетели птицы. С еловых лап посыпался снег. Друзья замерли. А потом услышали голоса.

❄ ❄ ❄

На старой лесовозной дороге стоял зелёный внедорожник. Рядом были двое мужчин. Высокого худого звали Глеб. Он прекрасно знал тайгу и когда-то был охотником. Теперь же ловил редких животных на продажу. Второй, огромный и неповоротливый Костя, переминался с ноги на ногу.

– Минус тридцать! – ворчал он. – Нормальные люди сейчас дома салаты режут.

– За рысёнка хорошо заплатят, – отрезал Глеб.

– А мать?

Глеб ничего не ответил, только посмотрел на ружьё. Анюта, Нэку и Тиша стояли за деревьями. Тиша резко посмотрел на снег. На белой поверхности алела маленькая капля крови. Чуть дальше – ещё одна.

– Рысь ранена, – тихо сказал он.

Рядом с большими следами тянулись маленькие. Рысёнок не бросил мать. Анюта подняла голову и увидела на склоне движение. Между заснеженными камнями стояла рысь. На фоне снега её сероватая шкура была почти незаметна. Одна передняя лапа была в крови. А возле неё прижимался к камню рысёнок.

– Вот они, – прошептала Анюта.

Но Костя услышал голоса и обернулся.

– Эй! Вы кто такие?

Дети вышли из-за деревьев.

Глеб нахмурился.

– Что вы здесь делаете?

– Катаемся на лыжах, – ответил Нэку.

– Вот и катайтесь в другую сторону. Быстро.





– А что делаете здесь вы? – спросила Анюта.

– Не ваше дело.

Глеб шагнул к детям и раздражённо махнул рукой.

– Марш отсюда! Здесь взрослые работают.

– Вы не работаете, – сказал Нэку. – Вы охотитесь. А это национальный парк.

Костя поморщился.

– Вот же привязались. Сказано вам – идите домой.

Анюта уже собиралась ответить, когда увидела рысёнка. Он вышел из-за камня и испуганно прижался к матери.

– Мы никуда не уйдём, – сказала она.

– Чего?!

– Там раненая рысь.

Глеб быстро посмотрел на склон.

– Вам показалось.

– Нет, не показалось.

– Девочка, не заставляй меня повторять. Разворачивайтесь и уходите.

– А вы оставьте рысь в покое, – ответила Анюта.

Пока они спорили, Тиша отступил назад. Нэку заметил это и всё понял. Тигр бесшумно исчез среди деревьев.

❄❄❄

Начинался снегопад. Сначала с неба упало несколько редких снежинок. Потом их становилось всё больше. Крупные хлопья кружились между кедрами, ложились на шапки и ресницы.

– Последний раз говорю: уходите! – сердился Глеб.

– Последний раз отвечаем: нет, – сказал Нэку.

Костя вздохнул.

– Глеб, может, уедем? Сейчас эти дети весь парк сюда приведут.

– Помолчи.

Анюта всё время поглядывала на склон. Рысь лежала между камнями. Снег уже припорошил её серую шерсть. Рысёнок жался к матери.

– Ей нужна помощь, – сказала Анюта.

– Арсений поможет, – тихо ответил Нэку.

– Если Тиша успеет.

❄❄❄

Тиша успел. Он мчался через тайгу огромными прыжками. Снег взлетал из-под лап. Ветки хлестали по бокам. Он срезал путь через замёрзший ручей, перемахнул через поваленный кедр и через несколько минут увидел кордон.

Арсений как раз вышел из дома. Тиша затормозил перед ним, подняв целое облако снега.

– Браконьеры! Каменная сопка! Раненая рысь! Анюта и Нэку там!

Арсений больше ни о чём не спрашивал.

Через минуту мотор снегохода взревел, и машина помчалась в лес.

❄❄❄

На Каменной сопке спор продолжался.

– Всё! – не выдержал Костя. – Я сам их отсюда уведу.





Он сделал несколько шагов к детям. И вдруг из леса донёсся шум мотора.

Глеб резко обернулся. Между деревьями показался снегоход. За рулём сидел Арсений. Следом на втором снегоходе ехали ещё два инспектора.

– Приехали, – обречённо сказал Костя.

Арсений остановился между детьми и браконьерами.

– Анюта! Нэку! Всё хорошо?

– Да!

Тиша появился следом и встал рядом с друзьями. Инспекторы быстро задержали мужчин. В их машине нашли петли, капканы и клетки для перевозки животных.

Костя посмотрел на Тишу.

– Это ты за ними сбегал?

Тиша довольно шевельнул усами.

– Я.

Костя вздохнул.

– Надо было дома салаты резать.

❄ ❄ ❄

Ветеринар приехал вечером. К счастью, пуля только задела лапу рыси. Рана оказалась болезненной, но не опасной. А ночью началась метель. Ветер гудел среди кедров, снег стучал в окна, но к утру всё стихло.

Наступило 31 декабря. Небо было чистым и голубым. Ветки покрылись серебряным инеем, а свежий снег лежал перед кордоном ровный и нетронутый.

Вечером друзья зажгли огоньки на ёлке. На столе появились пироги, конфеты и мандарины.

– До Нового года десять минут! – объявил Нэку.

Анюта и Нэку уже собирались открыть свой подарок, когда Арсений вдруг подошёл к окну.

– Ребята. Смотрите.

На краю поляны стояла рысь. Она уже осторожно опиралась на раненую лапу. Рядом прыгал рысёнок. Он нырял в пушистый снег и пытался поймать падающие с веток снежинки.

– Они пришли! – обрадовалась Анюта.

– Рыси не приходят поздравлять людей с Новым годом, – заметил Нэку.

– Может быть, они просто решили узнать, всё ли у нас хорошо, - предположила Анюта.

Анюту и Нэку вышли на крыльцо, к ним подошёл Тиша. Рысь несколько секунд смотрела на освещённый дом и ребят, затем повернулась к лесу. Рысёнок поскакал следом. На белом снегу остались две цепочки следов – большие и маленькие. Над сопками поднялась луна. Её свет серебрил замёрзшую реку, верхушки кедров и бесконечную тайгу.

– С Новым годом, – тихо сказала Анюта.

– С Новым годом, – ответил Нэку.

Тиша посмотрел на лес.

– Пусть в новом году люди оставляют здесь только следы.

– А уносят? – спросила Анюта.

Тиша улыбнулся.

– Только воспоминания.

Где-то далеко вспыхнул первый новогодний огонь. А рысь и её малыш уходили всё дальше по заснеженной тайге. Домой.

# ТАИНСТВЕННАЯ КОШКА ЛЕСА

***В лесу тихо. Между деревьями лежит снег, на ветках качаются тяжёлые снежные шапки. И вдруг среди стволов мелькает большая кошка с коротким хвостом и пушистыми ушами. Это рысь – один из самых скрытных и красивых хищников наших лесов.***

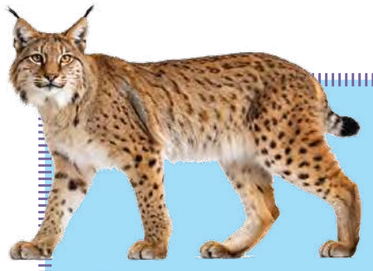

**Рысь двигается почти бесшумно.** Её широкие пушистые лапы помогают легко идти по глубокому снегу и почти не проваливаться в него. Она прекрасно видит и слышит, может долго оставаться незаметной, а потом одним стремительным прыжком броситься за добычей.

**Главное украшение рыси – знаменитые кисточки на ушах.** А ещё её легко узнать по короткому хвосту, длинным сильным лапам и пятнистой шубе. Каждая рысь имеет свой рисунок пятен – почти как человек свои отпечатки пальцев.

**Рысь – важный житель леса.** **Она охотится на зайцев, грызунов, птиц и других животных и тем самым помогает сохранять природное равновесие. Этот хищник находится на вершине лесной пищевой цепочки, поэтому присутствие рыси часто говорит о том, что в лесу достаточно животных и есть места, где дикая природа чувствует себя хорошо.**



Рысь старается держаться подальше от людей. Обычно она живёт одна и занимает большую территорию. Днём хищница может отдыхать среди бурелома, под корнями деревьев или в другом укромном месте, а с наступлением сумерек отправляется на охоту.

## ИНТЕРЕСНЫЕ ФАКТЫ

- Рысь может совершать прыжки длиной в несколько метров.
- Она прекрасно лазает по деревьям и скалам.
- Благодаря широким лапам рысь уверенно передвигается по глубокому снегу.
- Рысь отлично видит при слабом освещении и чаще охотится в сумерках и ночью.
- Кисточки на ушах помогают сделать силуэт рыси совершенно неповторимым.
- Рысь умеет плавать и при необходимости может переплывать реки.
- Обычно рысь ведёт одиночный образ жизни.
- Детёнышей рыси называют рысятами.
- Маленькие рысята рождаются слепыми и первое время полностью зависят от матери.
- У каждой рыси свой неповторимый рисунок пятен на шерсти.
- Короткий хвост отличает рысь от большинства других диких кошек.
- Несмотря на грозный вид, рысь обычно избегает встречи с человеком.

# ЛЕСНОЙ ЛАБИРИНТ

***Пройди по лабиринту незамеченным. Найди и обведи на картинке: лису, двух оленей, белку, зайца, сову, снегиря и синицу.***



# КРАСНОКНИЖНЫЕ ЖИВОТНЫЕ

***Поэт Виктор Мостовой и его внучка, юная художница Арина Калинина (11 лет) продолжают рассказывать тебе занимательные факты о жизни краснокнижных животных. Прочти стихи, рассмотри рисунки, и ты узнаешь много интересного.***

## МОРЖ



О морж, восторга не унять!
Чтоб тело из воды поднять,
Он напряжённо выгнул спину,
Цепляясь бивнями за льдину.
И вот его двухтонный вес
На льдине распластался весь.

Идёт по суше неуклюже,
По снегу ластами скребя,
Зато в воде он самый лучший –
Прекрасно чувствует себя!



## КУЛАН

Здесь ни шагу не ступи –
Всюду лужи, дождь полощет.
Кто там бродит по степи –
То ли ослик, то ли лошадь?

Но светлеет небосклон,
Пронеслась гроза, и после
К солнцу потянулся он,
То ли лошадь, то ли ослик.

Быстро скачет, взяв разгон,
Сушит холку, греет спинку.
Ослик он, и лошадь он –
В нём всего наполовинку.





## МАНУЛ

Ах, манул –
Всех обманул!
Вроде не страшен:
Расслаблен, вальяжен,
Посмотришь близко –
Кот сибирский.
О, как похожи!
Но всё же, всё же
Манул, между прочим,
Свирепый очень!
Подальше держись –
Беречь нужно жизнь.
Мехом оброс
Плотным, густым.
Не страшен мороз
В дни лютых зим.
Днём не выходит –
Дождётся ночку,
В потёмках бродит
В одиночку.
Попробуй тронь-ка !
Он в драке отчаянный:
Зафыркает громко,
Вспугнёт рычанием.

## СЕВЕРНЫЕ МОРСКИЕ ЛЬВЫ

Какой же он лев
с такой мордой бульдожьей?
Да он на большого тюленя похожий!
Хозяин своей необъятной он туши,
Роскошных усов и весёленьких ушек.

Но раз уж решили учёные дяди
Назвать его львом, ну и пусть –
бога ради!
Но если о нём говорить справедливо,
Как лев он ревёт, как у льва его
грива.

Но всё же получше всмотрись:
без сомненья
Увидишь не льва,
а большого тюленя.



# МЕХАНИЗМ

*Подбери для каждой шестерёнки нужную ячейку, чтобы часовой механизм заработал.*










# ЧИНИМ РОБОТА

***Друзья оказались в мастерской по ремонту роботов. Помоги им починить все машины.***

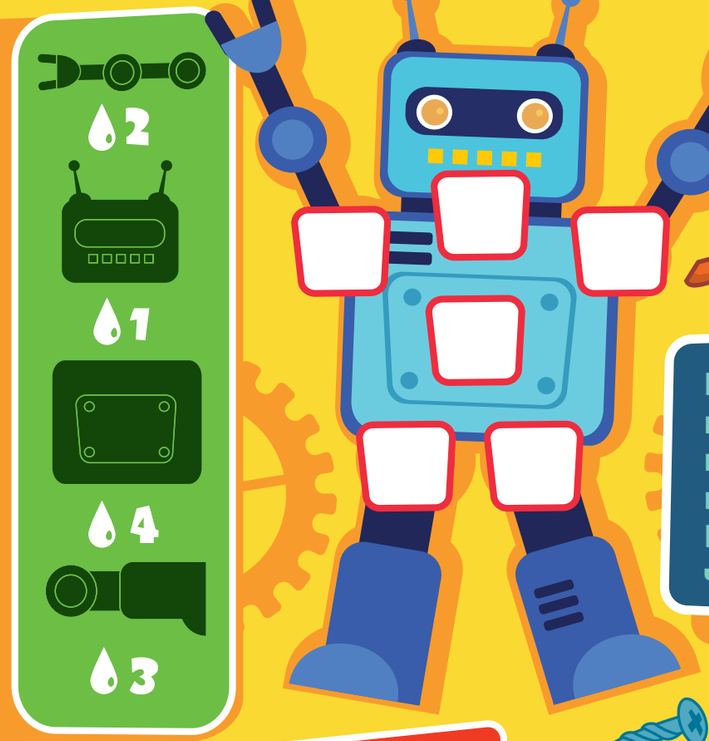


**СТАРТ**

1

Закончилось масло! Пропусти ход!

2

4

**Масло**




В масленке 15 капель масла. Залей его во все части робота, используя схему. Распредели масло так, чтобы его хватило.

5

6

7

8

9

**Винты**

Почини квадрокоптер, расставив по местам все винты.

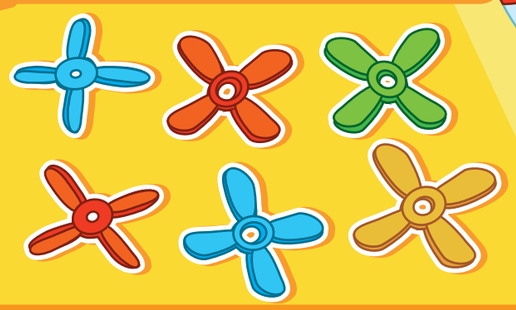

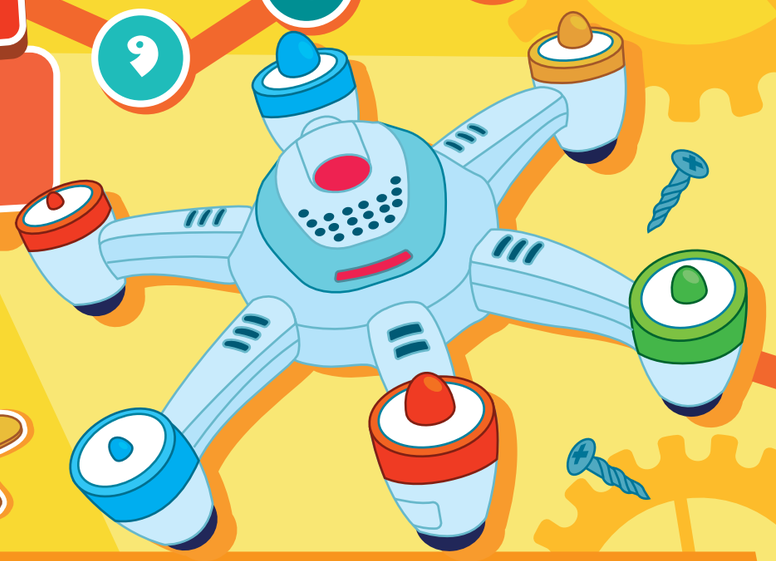

**Финиш**

30

29

28

27

Пропусти ход!

25

26

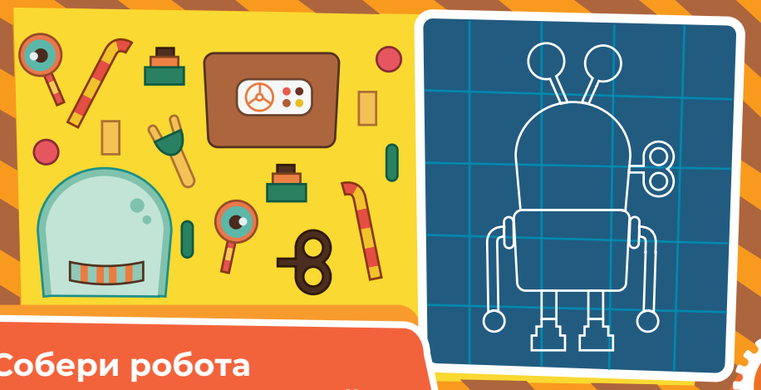

Собери робота согласно схеме и найди лишнюю деталь.

**Что лишнее?**

23

22

21

20

Короткое замыкание! Пропусти ход!

19



Расставь головы роботов по своим местам.

**Чья голова?**

Повтори ход!

11

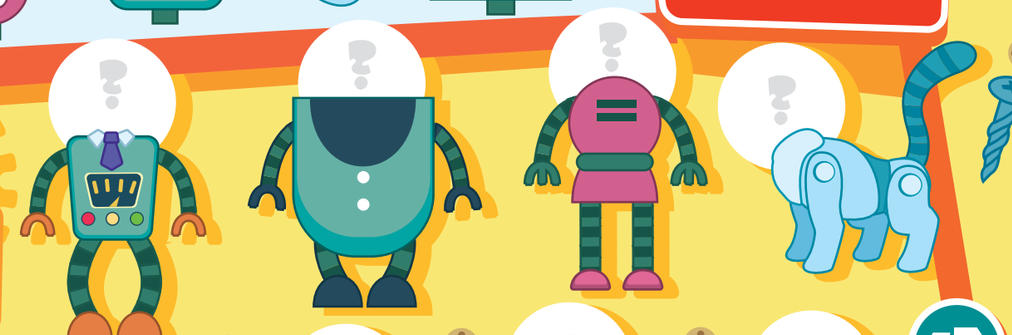

17

12

13

14

15

16

**Бросай кубик и двигай свою фишку на выпавшее число шагов вперёд. Остановившись на поле с заданием, выполни его. Выполнишь правильно – кидаешь кубик ещё раз, если нет – пропускаешь ход. Кто первым доберётся до финиша – победил!**

# ПОДАРОК

*Анюта и Нэку приготовили для Тиши подарок. Узнай, в какой коробке он лежит.*



*Это не синяя и не зелёная коробка. На ней большой красный бант.*

*Бант в горошек, а на самой коробке нарисованы бабочки.*



## Январь

| пн | вт | ср | чт | пт | сб | вс |
|---|---|---|---|---|---|---|
| | | | | 1 | 2 | 3 |
| 4 | 5 | 6 | 7 | 8 | 9 | 10 |
| 11 | 12 | 13 | 14 | 15 | 16 | 17 |
| 18 | 19 | 20 | 21 | 22 | 23 | 24 |
| 25 | 26 | 27 | 28 | 29 | 30 | 31 |

## Февраль

| пн | вт | ср | чт | пт | сб | вс |
|---|---|---|---|---|---|---|
| 1 | 2 | 3 | 4 | 5 | 6 | 7 |
| 8 | 9 | 10 | 11 | 12 | 13 | 14 |
| 15 | 16 | 17 | 18 | 19 | 20 | 21 |
| 22 | 23 | 24 | 25 | 26 | 27 | 28 |

## Март

| пн | вт | ср | чт | пт | сб | вс |
|---|---|---|---|---|---|---|
| 1 | 2 | 3 | 4 | 5 | 6 | 7 |
| 8 | 9 | 10 | 11 | 12 | 13 | 14 |
| 15 | 16 | 17 | 18 | 19 | 20 | 21 |
| 22 | 23 | 24 | 25 | 26 | 27 | 28 |
| 29 | 30 | 31 | | | | |

## Апрель

| пн | вт | ср | чт | пт | сб | вс |
|---|---|---|---|---|---|---|
| | | | 1 | 2 | 3 | 4 |
| 5 | 6 | 7 | 8 | 9 | 10 | 11 |
| 12 | 13 | 14 | 15 | 16 | 17 | 18 |
| 19 | 20 | 21 | 22 | 23 | 24 | 25 |
| 26 | 27 | 28 | 29 | 30 | | |

## Май

| пн | вт | ср | чт | пт | сб | вс |
|---|---|---|---|---|---|---|
| | | | | | 1 | 2 |
| 3 | 4 | 5 | 6 | 7 | 8 | 9 |
| 10 | 11 | 12 | 13 | 14 | 15 | 16 |
| 17 | 18 | 19 | 20 | 21 | 22 | 23 |
| 24 | 25 | 26 | 27 | 28 | 29 | 30 |
| 31 | | | | | | |

## Июнь

| пн | вт | ср | чт | пт | сб | вс |
|---|---|---|---|---|---|---|
| | 1 | 2 | 3 | 4 | 5 | 6 |
| 7 | 8 | 9 | 10 | 11 | 12 | 13 |
| 14 | 15 | 16 | 17 | 18 | 19 | 20 |
| 21 | 22 | 23 | 24 | 25 | 26 | 27 |
| 28 | 29 | 30 | | | | |

## Июль

| пн | вт | ср | чт | пт | сб | вс |
|---|---|---|---|---|---|---|
| | | | 1 | 2 | 3 | 4 |
| 5 | 6 | 7 | 8 | 9 | 10 | 11 |
| 12 | 13 | 14 | 15 | 16 | 17 | 18 |
| 19 | 20 | 21 | 22 | 23 | 24 | 25 |
| 26 | 27 | 28 | 29 | 30 | 31 | |

## Август

| пн | вт | ср | чт | пт | сб | вс |
|---|---|---|---|---|---|---|
| | | | | | | 1 |
| 2 | 3 | 4 | 5 | 6 | 7 | 8 |
| 9 | 10 | 11 | 12 | 13 | 14 | 15 |
| 16 | 17 | 18 | 19 | 20 | 21 | 22 |
| 23 | 24 | 25 | 26 | 27 | 28 | 29 |
| 30 | 31 | | | | | |

## Сентябрь

| пн | вт | ср | чт | пт | сб | вс |
|---|---|---|---|---|---|---|
| | | 1 | 2 | 3 | 4 | 5 |
| 6 | 7 | 8 | 9 | 10 | 11 | 12 |
| 13 | 14 | 15 | 16 | 17 | 18 | 19 |
| 20 | 21 | 22 | 23 | 24 | 25 | 26 |
| 27 | 28 | 29 | 30 | | | |

## Октябрь

| пн | вт | ср | чт | пт | сб | вс |
|---|---|---|---|---|---|---|
| | | | | 1 | 2 | 3 |
| 4 | 5 | 6 | 7 | 8 | 9 | 10 |
| 11 | 12 | 13 | 14 | 15 | 16 | 17 |
| 18 | 19 | 20 | 21 | 22 | 23 | 24 |
| 25 | 26 | 27 | 28 | 29 | 30 | 31 |

## Ноябрь

| пн | вт | ср | чт | пт | сб | вс |
|---|---|---|---|---|---|---|
| 1 | 2 | 3 | 4 | 5 | 6 | 7 |
| 8 | 9 | 10 | 11 | 12 | 13 | 14 |
| 15 | 16 | 17 | 18 | 19 | 20 | 21 |
| 22 | 23 | 24 | 25 | 26 | 27 | 28 |
| 29 | 30 | | | | | |

## Декабрь

| пн | вт | ср | чт | пт | сб | вс |
|---|---|---|---|---|---|---|
| | | 1 | 2 | 3 | 4 | 5 |
| 6 | 7 | 8 | 9 | 10 | 11 | 12 |
| 13 | 14 | 15 | 16 | 17 | 18 | 19 |
| 20 | 21 | 22 | 23 | 24 | 25 | 26 |
| 27 | 28 | 29 | 30 | 31 | | |

# ОБЪЯСНЯЛКА ОТ ТИШИ

**Какие бывают роботы?**



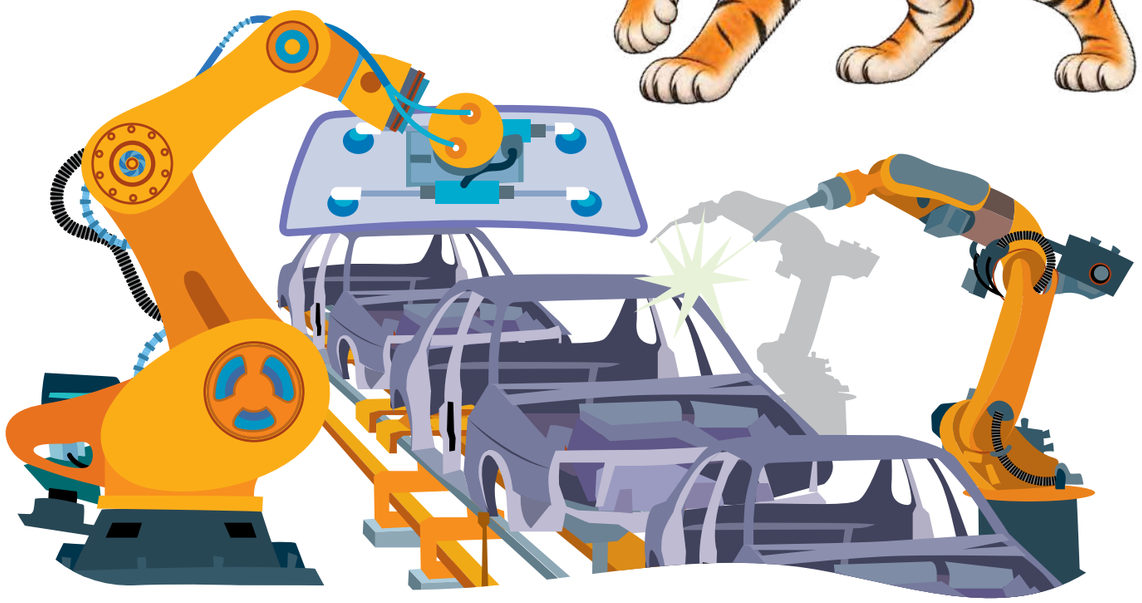

## ПРОМЫШЛЕННЫЕ

Работают на заводах и стройках.

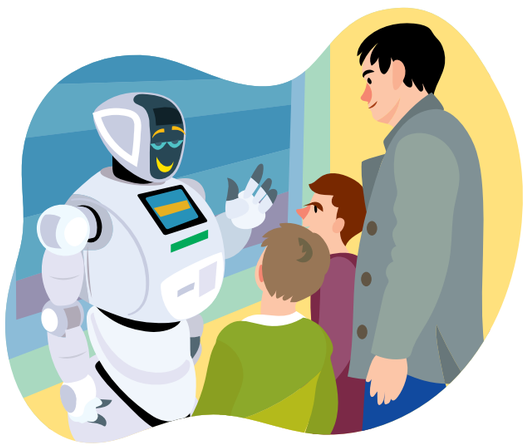

## ИНФОРМАЦИОННЫЕ

Рассказывают и показывают, что где находится, и отвечают на все вопросы.



## БЫТОВЫЕ

Помогают в домашнем хозяйстве.





## ТРАНСПОРТНЫЕ

Работают водителями и развозят заказы.





## ПОДВОДНЫЕ

Исследуют морское дно.

## ЛЕТАЮЩИЕ

Снимают фото и видео в воздухе.

## МЕДИЦИНСКИЕ

Проводят операции и помогают людям с ограниченными возможностями.

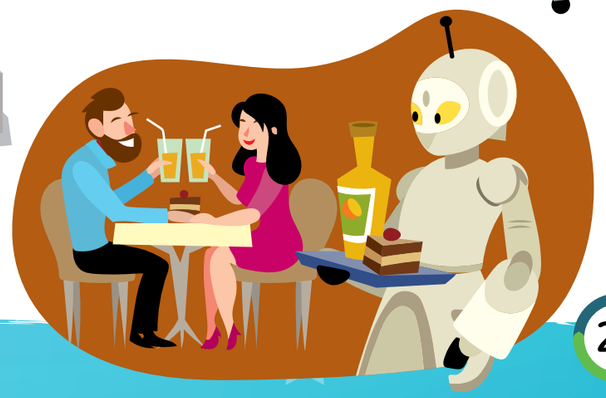

## ОБСЛУЖИВАЮЩИЕ

Разносят угощения на празднике.

# БЕСПОРЯДОК

***Ветер разнёс по тетрадному листу все буквы и цифры. Найди их.***

**БУКВЫ**

А П В Г
Ш Б К М
Ю Н Ж С
З Р Х Ф

**ЦИФРЫ**

2 3 5 6 8
10 35 48
72 81 93
284 1621

# СЛАДКИЕ СЛОВА

*Нэку придумал для тебя новое задание. Он специально поменял буквы местами. Расставь буквы в нужном порядке, и у тебя получатся вкусные слова.*

О Р Т Т

Б Р З А У

А Л К Б У

Ф Р З Е И

О Г П И Р

О Я Д Ы Г

Е Р К П С И

Н Е Т К А О Ф

О К А Ш Д О Л

И А Б О Р С К

Р Е К Ь А А М Л

# СКВОРЕЧНИК

***Вырежи предметы, возьми клей и наклей их на скворечник.***

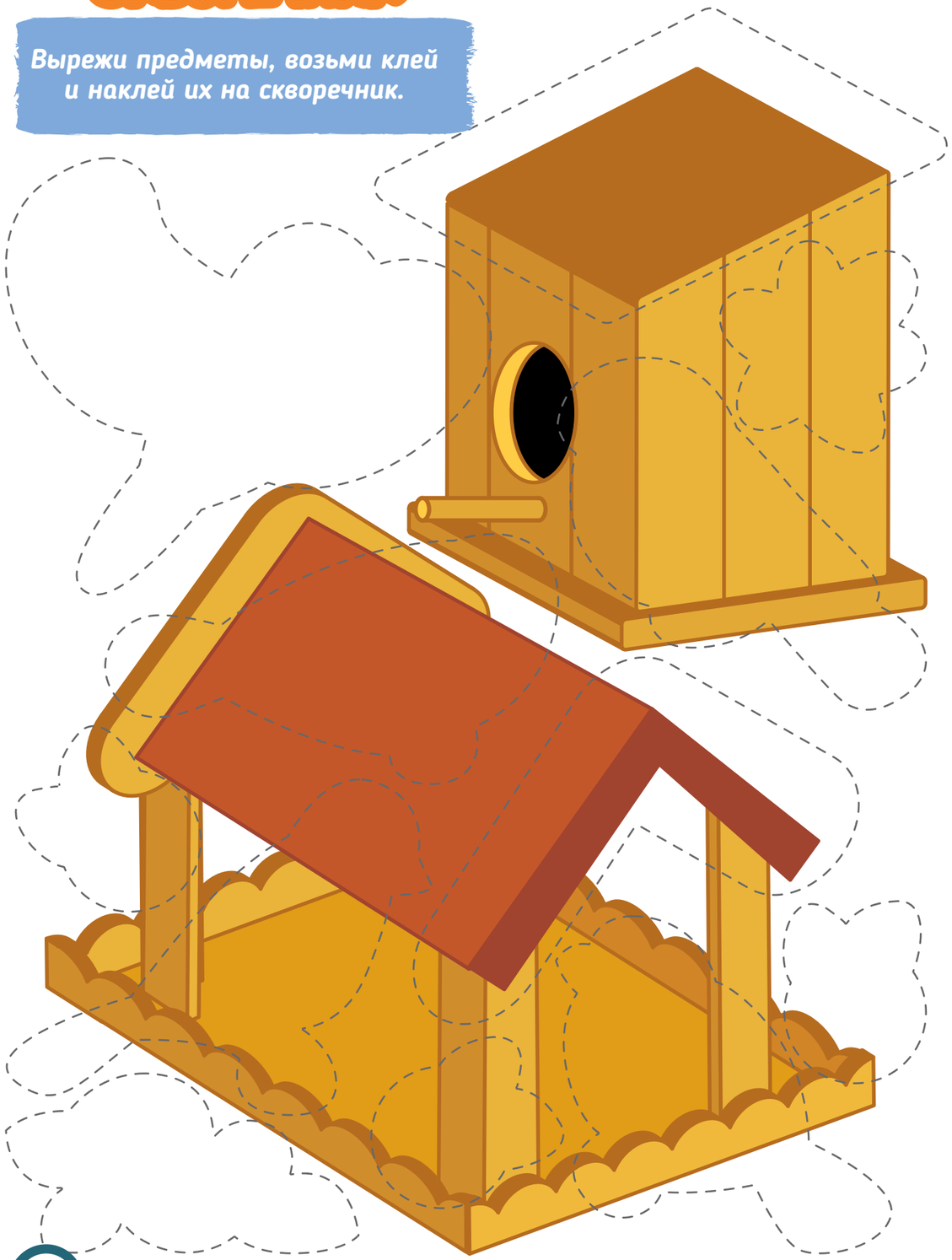





# ТЕНИ

**Найди тень для каждого снеговика и определи, у кого не хватает тени.**





# ОТВЕТЫ

**14** МЕХАНИЗМ

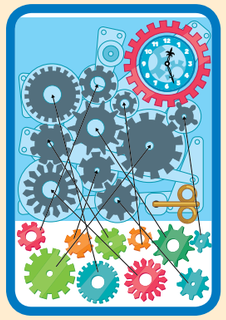

ЗА ГРИБАМИ

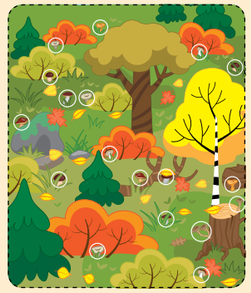

**19** ПОДАРОК



**26** СЛАДКИЕ СЛОВА

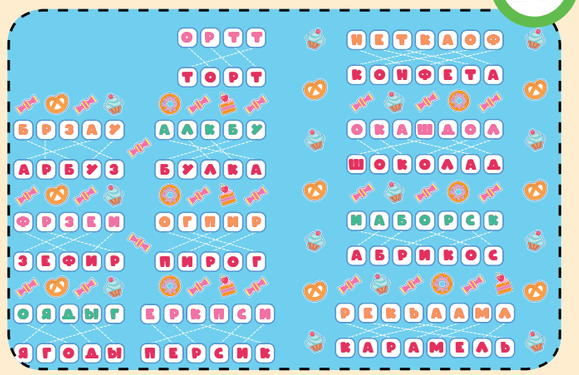


## КОНКУРС «СЛЕДЫ НА БЕЛОМ СНЕГУ»

Новый год – самый яркий и добрый праздник, время радости, подарков и чудес! Для наших друзей он тоже стал особенным: дети спасли семью рысей от злых браконьеров. История со счастливым концом! Герои журнала делают мир лучше и подают нам прекрасный пример.

**Участвуй в конкурсе рисунков!**
Нарисуй рысь из истории «Следы на белом снегу»
Самые яркие и добрые рисунки получат призы!

**Победители конкурса получат:**

- Подарочные сертификаты на пиццу или хачапури от ресторанов Osteria Mario (@osterismario) и Швили (@shvilibistro)

- А ещё рисунки победителей будут опубликованы на сайте и в соцсетях Благотворительного фонда «ФЭДС» и ресторанной группы «Тигрус» и украсят стаканчики навынос в наших ресторанах!



**Как участвовать**:

- Нарисуй рысь из истории.
- Принеси рисунок в один из ресторанов Osteria Mario или Швили или пришли на e-mail: kids@tigrus.com

- Укажи:
  - **Имя и фамилию**
  - **Возраст**
  - **Телефон родителей для связи**

**Срок приёма работ:** до 31декабря 2026
**Итоги конкурса:** до 15.января 2027
– на сайте:

- **ecosystem-siberia.ru,**
- **osteriamario.ru,**
- **shvilibistro.ru**

# ИТОГИ ЛЕТНЕГО КОНКУРСА

Рады сообщить, что летний конкурс рисунков 2026 «Шепот лесных троп» в ресторанах «Остерия Марио» и «Швили» подошёл к концу! Мы подвели итоги и с радостью объявляем победителей:



1 место
Алиса Алексеева,
12 лет



2 место разделили
Анна Новикова 8 лет
и Яна Буслаева 9 лет



3 место
разделили
Ксения Николаева
13 лет
и Николаева Анастасия
10 лет







Приз зрительских
симпатий
Наталия Хлестова,
13 лет

**Для всех детей провели творческий мастер-класс по росписи шоперов.**

Спасибо всем участникам за яркие работы, творчество и активное участие в нашем конкурсе!

*Победители получили памятные призы от ресторанной группы TIGRUS:*

**1 место –** книга и сертификат на 30 пицц или хачапури
**2 место –** набор раскрасок и сертификат на 20 пицц или хачапури
**3 место –** набор раскрасок и сертификат на 10 пицц или хачапури
**Обладатель приза зрительских симпатий получил памятный приз.**

© Tigrus project

**Шеф-редактор:** Юлия Винтер
**Редакторы:** Хенрик Винтер, Елена Юрийчук, Светлана Дьячкова
**Литературный редактор:** Анна Миронова
**Консультант по экологии:** Виктор Никифоров
**Куратор журнала:** Виктория Саленко

**Авторы:** Дарья Дмитриева, Анастасия Сергеева, Елена Зазнобина
**Дизайнер:** Юлия Кондрашова
**Художник:**

Свидетельство
о регистрации СМИ:
серия ПИ №ФС77-90206
от 7 октября 2025

6+

Партнёры фонда

# Tigrus RESTAURANTS

**Ресторанная группа «Тигрус» – ведущий оператор, создающий и управляющий ресторанными брендами в России и странах Восточной Европы, Средней Азии и Ближнего Востока.**

Сегодня в холдинге более 50 ресторанов, и он продолжает активно развиваться. Основой устойчивого развития является приверженность основным ценностям холдинга. Их всего пять:

- бескомпромиссное качество во всём;
- восхищение;
- эффективность;
- развитие;
- забота о природе.










ZEST COFFEE & WINE
Швили ГРУЗИНСКОЕ БИСТРО
OSTERIA MARIO ИТАЛЬЯНСКИЙ РЕСТОРАН
bar BQ cafe

С момента основания в 2005 году в рамках благотворительного проекта компания занимается сохранением природных экосистем Сибири и Дальнего Востока для спасения редких и исчезающих видов мировой фауны, в том числе вовлекая гостей, сотрудников и партнёров в общее дело. Ресторанная группа «Тигрус» – это ответственный подход к ведению бизнеса с заботой о гостях, сотрудниках и окружающем мире.

COSMOTEX. МЕМБРАННАЯ ОДЕЖДА.
COSMOTEX®
ПРОВЕРЕНО НА СЕБЕ!
www.cosmo-tex.ru

Компания «КосмоТекс. МембраннаяОдежда» — российский бренд одежды для активного отдыха, путешествий, охоты и рыбалки, получивший статус технического партнёра выездных мероприятий и экспедиций благотворительного фонда «ФЭДС». Экипировка «КосмоТекс. МембраннаяОдежда» будет испытываться в условиях сибирской тайги, арктической зоны России и в других местах проведения природоохранных проектов благотворительного фонда.

ООО «КосмоТекс. МембраннаяОдежда» 153012,
г. Иваново, ул. Колотилова, д. 49В, оф. 68
ОГРН 1203700021601



Благотворительный фонд «Сохранение экологических систем Дальнего Востока и Сибири»

Все предыдущие выпуски нашего экологического журнала можно найти здесь

WWW.ECOSYSTEM-SIBERIA.RU/ECO




Мы – детский журнал Фонда сохранения экосистем Дальнего Востока и Сибири.

Наш фонд и его создатели Юлия и Хенрик Винтер помогают выживанию редких животных. Мы понимаем, что белых медведей, амурских тигров, снежных барсов можно спасти, сохранив таёжные леса, степи и арктическую тундру.

Вместе с нашими читателями - детьми и их родителями – мы будем изучать жизнь редких животных и помогать природе.



## ТИША

Бесстрашный и любопытный тигрёнок, живёт в Анюйском парке. Друг Анюты и Нэку.



## АНЮТА

Умница, красавица, отважная и добрая девочка. Живёт в Москве. Любит природу, часто приезжает в Анюйский парк, где работают её родители-биологи и живут друзья Нэку и Тиша.



## НЭКУ

Мальчик-нанаец, живёт рядом с Анюйским парком. Самостоятельный и смышлёный. Мечтает поймать и перевоспитать браконьеров.



## АРСЕНИЙ

Инспектор Анюйского парка. Следит за порядком, защищает Тишу и других зверей от браконьеров.